

Unicore Produkcja 2.0

Po zainstalowaniu programu, należy wykonać *instalację modułów* w oknie konfiguracji połączenia do bazy danych oraz w oknie *Zarządzaj szablonami* wczytać nowe szablony do bazy danych.

Zmiany w wersji 2.0.4192 – 2011-06-24

1. Dodano możliwość **logowania zintegrowanego** z kontem użytkownika systemu Windows (XP, Vista, 7). W celu obsługi logowania zintegrowanego w systemie Unicore Produkcja, należy dodać w systemie nowego użytkownika o nazwie [nazwa komputera|domeny]\[nazwa użytkownika].
2. W Harmonogramie Zleceń dodano **Nawigator** umożliwiający szybkie poruszanie się po osi czasu harmonogramu.

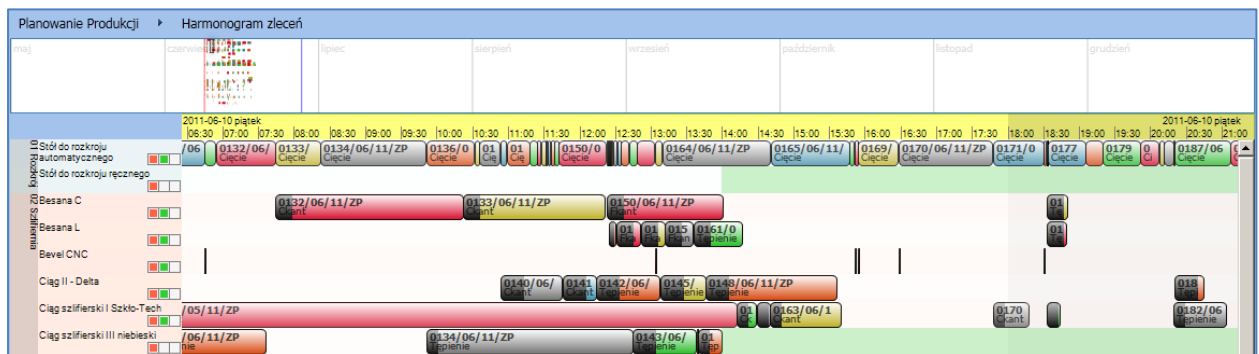

3. Zmiana głównego okna **definiowania cech** – możliwość definiowania cech grupujących, analitycznych i skryptowych dla danego obiektu biznesowego.
4. Dodano możliwość definiowania **cech skryptowych**, gdzie wartość cechy wyliczana jest automatycznie na podstawie zaimplementowanego algorytmu w języku C#.

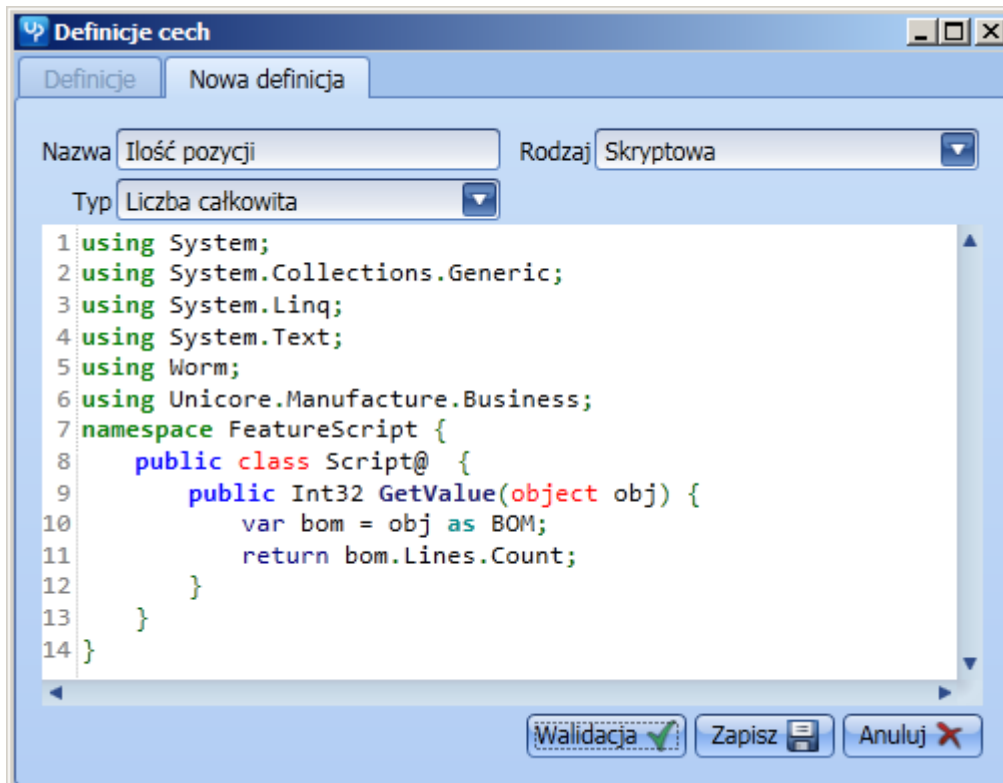

5. Dodano obsługę parametrów w raportach obiektowych z możliwością tworzenia parametrów z wartościami zapytania SQL.

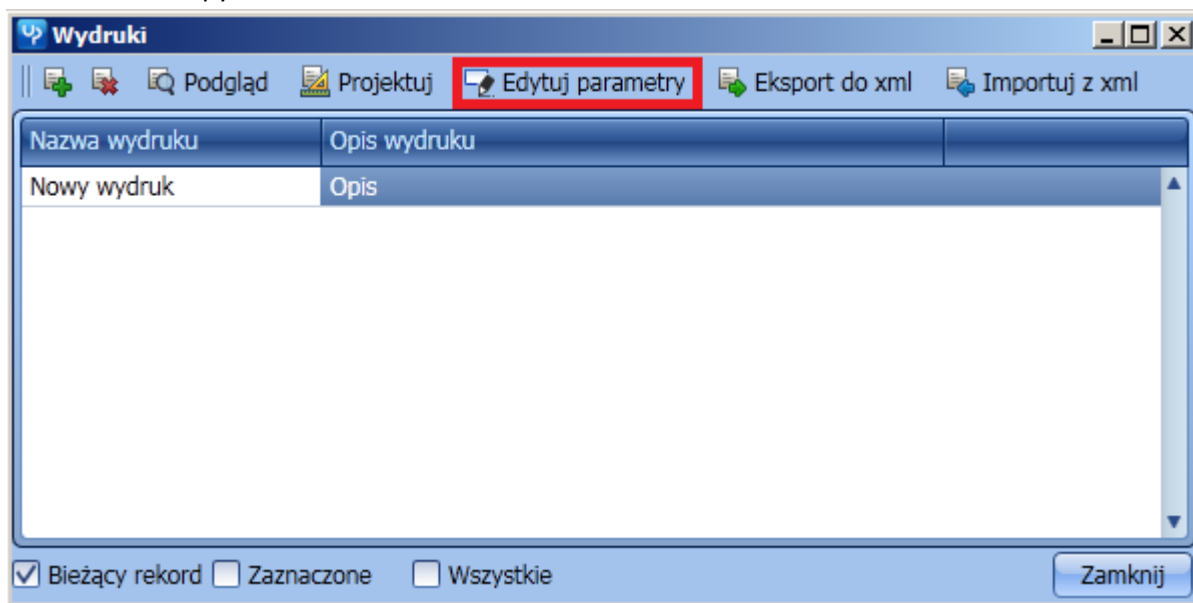

6. Poprawiono błąd występujący podczas wpisywania norm produkcyjnych powodujący zawieszenie systemu.
7. Poprawiono błąd w widoku Handel \ Pozycje Zamówień Obcych – kiedy artykuł w pozycji Zamówienia nie posiadał Indeksu Produkcyjnego, system pokazywał, że dany artykuł posiada strukturę i marszrutę.
8. Poprawiono błąd w Harmonogramie Głównym Produkcji związany z przeliczeniem zapotrzebowania na materiały w momencie zmiany bieżącego harmonogramu na inny.

Zmiany w wersji 2.0.4182 – 2011-06-14

1. Dodano funkcjonalność Harmonogram Zleceń – umożliwiającą optymalne rozkładanie procesów marszrut na maszynach według zdefiniowanych norm.

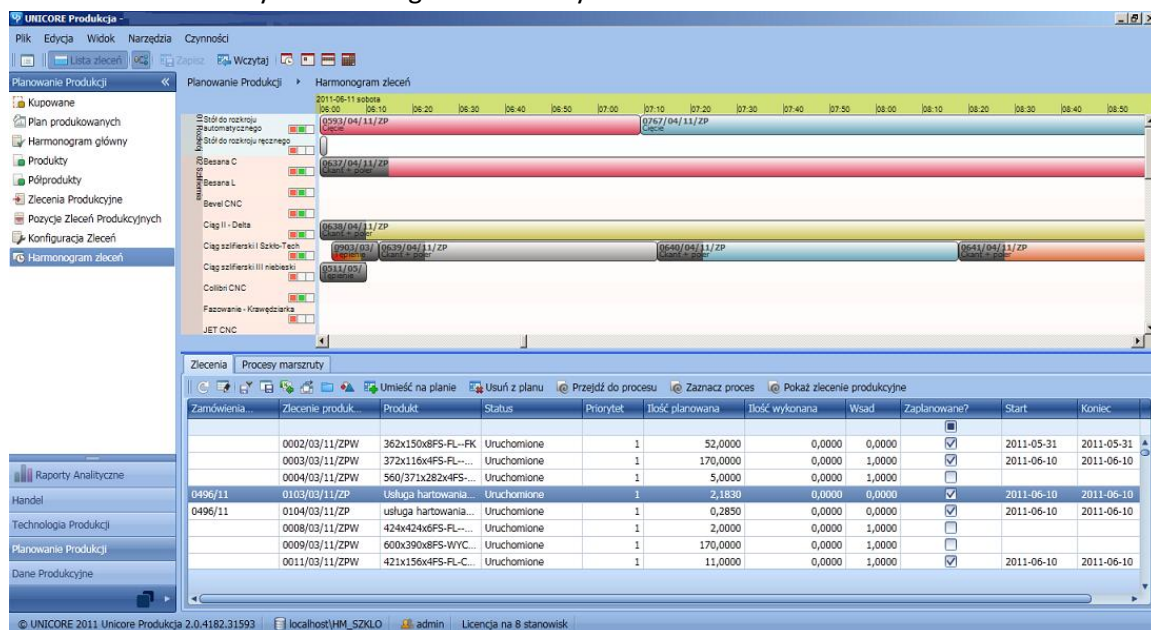

2. Dodano możliwość wyboru wielu podsumowań na kolumnach w tabelach danych.

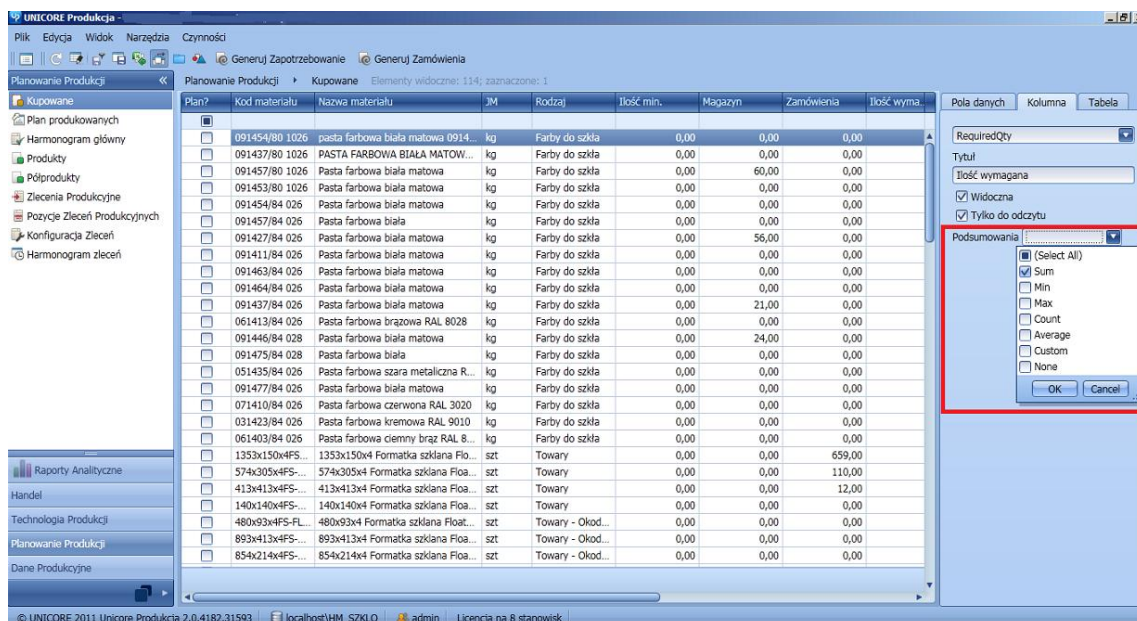

3. Dodano nową zakładkę „Tabela” w opcji „Wybór kolumn” umożliwiającą włączenie/wyłączenie paneli grupowania, podsumowania oraz filtrowania danych w tabelach.

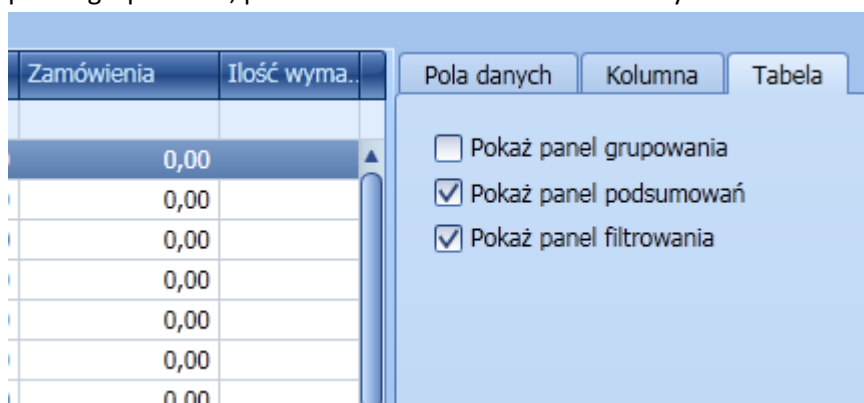

4. Przyspieszenie działania okien związanych z Indeksami Produkcyjnymi, Produktami, Materiałami oraz okna Zlecenia Produkcyjnego.
5. Poprawiono problem z „chowaniem się pod spód” wybranych okien po dwukrotnym kliknięciu na liście.
6. Dodano nową funkcjonalność – możliwość wyboru dostaw przy rozliczaniu składników Zlecenia Produkcyjnego. Opcja dostępna jest z okna Zlecenia w zakładce „Składniki Zlecenia”.

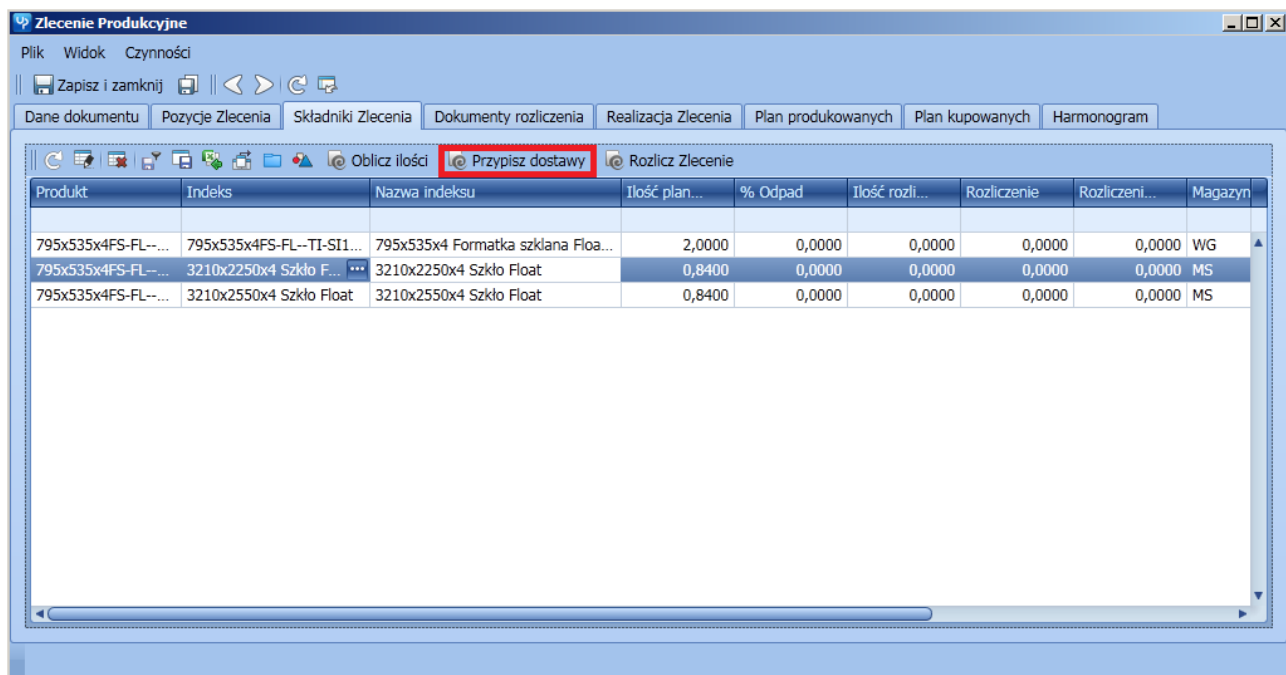

Po wybraniu opcji „Przypisz dostawy” dla zaznaczonej pozycji na liście pojawi się okna (analogiczne okno jak w Symfonii czy Forte) z możliwością alokacji ilości z poszczególnych dostaw magazynowych.

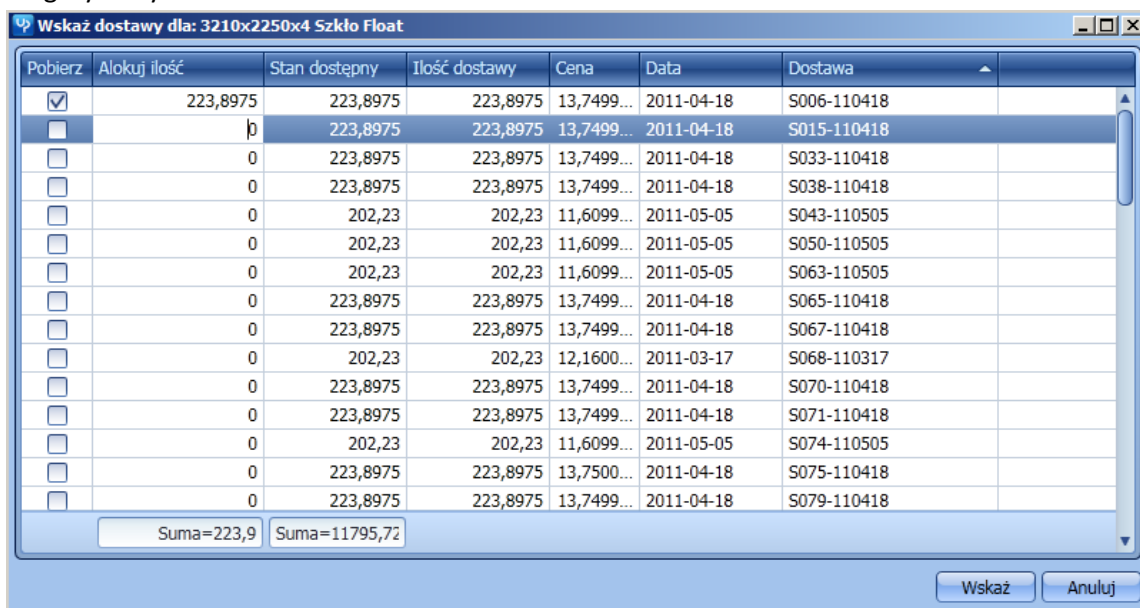

Wybrane dostawy zostaną zapisane w rekordzie rozliczenia Zlecenia – obiekt WorkOrderIssue w kolekcji LotIssues (dostępne z poziomu wyboru kolumn oraz pól w raportach). Obiekt reprezentujący dostawę nazywa się Lot (WorkOrderIssue -> LotIssues -> Lot).

W raporcie AmBasic SyncDocsUP została dodana obsługa wskazanych dostaw na dokumencie Wydania do Produkcji.

- Poprawiono wystawianie dokumentów RW i PW, gdzie wartość PW jest ustawiona jako koszt materiałów – raport AmBasic: SyncDocsUP_HMF.sc i SyncDocsUP_HMP.sc.
- Dodano możliwość generowania Zleceń z Pozycji Zamówień Obcych z opcją grupowania według wyrobu. W wyniku tego grupowania powstanie jeden dokument Zlecenia z sumowaną ilością

z zaznaczonych pozycji Zamówień Obcych – oczywiście z zachowaniem powiązań między Zamówieniami a Zleceniem Produkcyjnym.

9. Dodano obsługę receptur tworzonych w systemie Forte Handel (szablon Recipe.xml) z możliwością utworzenia nowej struktury na podstawie receptury.
10. Dodano możliwość rejestrowania wykonania procesów Zlecenia bez konieczności wprowadzania marszruty.

W oknie realizacji Zlecenia domyślnie jest Proces Marszruty, który wybieramy z marszruty przypisanej do linii Zlecenia. Po zmianie w szablonie WorkOrderLabor.xml danych z RoutingProcess na Process – mamy możliwość wyboru Procesu z kartoteki Procesów zamiast z konkretnej zdefiniowanej marszruty. Umożliwia to ewidencję realizacji bez konieczności tworzenia marszruty.

```
<UiElement xsi:type="UiObject" Row="2" ColumnSpan="2" Binding="Shortcut" Text="Proces Marszruty" Context="RoutingProcess" Width="250" Filter="(WorkOrderLineId=@SRC.WorkOrderLineId)" />
```

zamieniamy na

```
<UiElement xsi:type="UiObject" Row="2" ColumnSpan="2" Binding="Shortcut" Text="Proces" Context="Process" Width="250" />
```

11. Poprawiono obsługę danych z datami w SQL Server – teraz działa niezależnie od ustawionego języka dla użytkownika SQL Server.
12. Poprawiono błędy wyskakujące przy wywoływaniu akcji.
13. Dodano obsługę akcji z parametrami w szablonach xml – przykład użycia w Strukturach, opcja „Zamiana składnika struktury”. Przykład w szablonie xml (BOM.xml):

```
<UiAction IsEnabled="true" Binding="SwapBomItems" Text="Zamiana składnika struktury" Place="Menu Toolbar" ActionType="Parameter" >
  <Parameters>
    <ActionParameter Text="Indeks źródłowy" Binding="Shortcut" Context="Item"
      ParameterType="Unicore.Manufacture.Business.Item" ControlType="Object" />
```

```

    <ActionParameter Text="Indeks docelowy" Binding="Shortcut" Context="Item"
ParameterType="Unicore.Manufacture.Business.Item" ControlType="Object" />
  </Parameters>
</UiAction>

```

14. Poprawiono widok w oknie wyboru – lista jest zgodna z widokiem danego obiektu biznesowego.

15. Poprawiono błąd w wywoływaniu akcji w momencie braku zaznaczenia na liście jakiegokolwiek elementu.

16. Dodano obsługę ról i definiowania uprawnień.

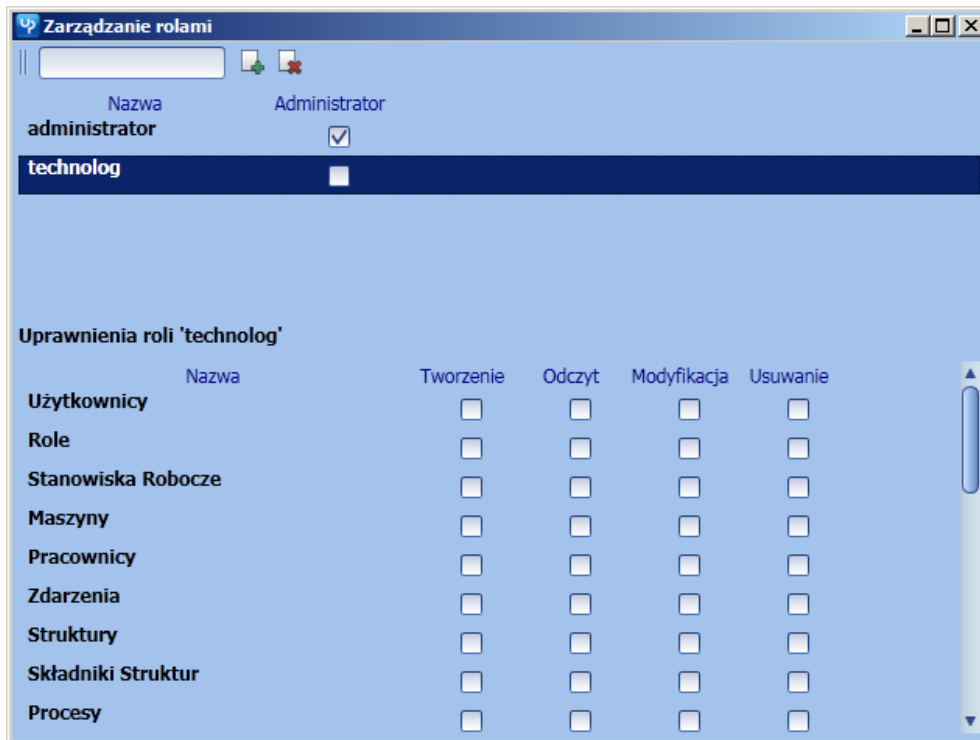

17. Dodano możliwość zarządzania użytkownikami i przypisywania ról.

Zmiany w wersji 2.0.4141 – 2011-05-04

1. Dodano filtr na bazę danych z obsługą przedziałów dat. Na listach danych prezentowany jest jako okres czasu, który możemy konfigurować – opcje zmiany okresu czasu dostępne są pod prawym przyciskiem myszy.

Numer	Ser	Termin	Status	Charakter Zlece...	Termin realizacji	Data rozpoczęcia	Data zakończenia	Utworzono
1480/11/ZP	sZP	2011-05-01...2011-05-31	Uruchomione	Zlecenie Produkcyj...	2011-05-30	2011-03-30	2011-05-30	2011-03-30
1603/11/ZP	sZP		Uruchomione	Zlecenie Produkcyj...	2011-05-09	2011-04-05	2011-05-09	2011-04-05
1642/11/ZP	sZP		ne	Zlecenie Produkcyj...	2011-05-09	2011-04-08	2011-05-09	2011-04-08
1684/11/ZP	sZP		ne	Zlecenie Produkcyj...	2011-05-09	2011-04-13	2011-05-09	2011-04-13
1743/11/ZP	sZP	Zlecenie produ...	ne	Zlecenie Produkcyj...	2011-05-05	2011-04-14	2011-05-05	2011-04-14
1744/11/ZP	sZP	Zlecenie produ...	ne	Zlecenie Produkcyj...	2011-05-05	2011-04-14	2011-05-05	2011-04-14
1745/11/ZP	sZP	Zlecenie produ...	ne	Zlecenie Produkcyj...	2011-05-06	2011-04-14	2011-05-06	2011-04-14
1746/11/ZP	sZP	Zlecenie produ...	ne	Zlecenie Produkcyj...	2011-05-06	2011-04-14	2011-05-06	2011-04-14
1747/11/ZP	sZP	Zlecenie produ...	ne	Zlecenie Produkcyj...	2011-05-06	2011-04-14	2011-05-06	2011-04-14
1748/11/ZP	sZP	Zlecenie produ...	ne	Zlecenie Produkcyj...	2011-05-06	2011-04-14	2011-05-06	2011-04-14
1749/11/ZP	sZP	Zlecenie produ...	ne	Zlecenie Produkcyj...	2011-05-06	2011-04-14	2011-05-06	2011-04-14
1750/11/ZP	sZP	Zlecenie produ...	ne	Zlecenie Produkcyj...	2011-05-06	2011-04-14	2011-05-06	2011-04-14
1751/11/ZP	sZP	Zlecenie produ...	ne	Zlecenie Produkcyj...	2011-05-06	2011-04-14	2011-05-06	2011-04-14
1752/11/ZP	sZP	Zlecenie produkcyjne	Uruchomione	Zlecenie Produkcyj...	2011-05-06	2011-04-14	2011-05-06	2011-04-14
1753/11/ZP	sZP	Zlecenie produkcyjne	Uruchomione	Zlecenie Produkcyj...	2011-05-11	2011-04-14	2011-05-11	2011-04-14
1754/11/ZP	sZP	Zlecenie produkcyjne	Uruchomione	Zlecenie Produkcyj...	2011-05-05	2011-04-14	2011-05-05	2011-04-14
1758/11/ZP	sZP	Zlecenie produkcyjne	Uruchomione	Zlecenie Produkcyj...	2011-05-09	2011-04-14	2011-05-09	2011-04-14
1759/11/ZP	sZP	Zlecenie produkcyjne	Uruchomione	Zlecenie Produkcyj...	2011-05-09	2011-04-14	2011-05-09	2011-04-14
1785/11/ZP	sZP	Zlecenie produkcyjne	Uruchomione	Zlecenie Produkcyj...	2011-05-06	2011-04-18	2011-05-06	2011-04-18
1786/11/ZP	sZP	Zlecenie produkcyjne	Uruchomione	Zlecenie Produkcyj...	2011-05-06	2011-04-18	2011-05-06	2011-04-18
1787/11/ZP	sZP	Zlecenie produkcyjne	Uruchomione	Zlecenie Produkcyj...	2011-05-06	2011-04-18	2011-05-06	2011-04-18
1788/11/ZP	sZP	Zlecenie produkcyjne	Uruchomione	Zlecenie Produkcyj...	2011-05-06	2011-04-18	2011-05-06	2011-04-18
1789/11/ZP	sZP	Zlecenie produkcyjne	Uruchomione	Zlecenie Produkcyj...	2011-05-06	2011-04-18	2011-05-06	2011-04-18
1790/11/ZP	sZP	Zlecenie produkcyjne	Uruchomione	Zlecenie Produkcyj...	2011-05-06	2011-04-18	2011-05-06	2011-04-18
1791/11/ZP	sZP	Zlecenie produkcyjne	Uruchomione	Zlecenie Produkcyj...	2011-05-06	2011-04-18	2011-05-06	2011-04-18
1792/11/ZP	sZP	Zlecenie produkcyjne	Uruchomione	Zlecenie Produkcyj...	2011-05-06	2011-04-18	2011-05-06	2011-04-18
1793/11/ZP	sZP	Zlecenie produkcyjne	Uruchomione	Zlecenie Produkcyj...	2011-05-06	2011-04-18	2011-05-06	2011-04-18

2. Dodano możliwość tworzenia i edytowania cech będących **referencją** do innego obiektu biznesowego. Przykładowo w obiekcie BOMLine (składnik struktury) w oknie Struktury możemy utworzyć cechę analityczną o nazwie Stanowisko, będącą referencją do obiektu biznesowego WorkCenter (Stanowisko Robocze).

Po dodaniu nowej cechy analitycznej jest ona automatycznie dodawana do tabeli, jednakże domyślnie jest ustawiona jako niewidoczna. Aby była widoczna w tabeli, należy przejść do „Wyboru kolumn” i na drugiej zakładce „Kolumna” wybrać tę cechę. W ustawieniach należy zaznaczyć opcję **Widoczna**.

Numer	Opis	Indeks	Ilość	Jm
10	DŁAWIK PG 9 Z NAKRĘTKĄ [CH]	EL.EI.009	1,0000	szt
11	KONDENSATOR PME271M X2 275V 0,15uF /RIFA/[MP]	EL.EP.KI.003	1,0000	szt
12	LISTWA TERMOPLAST. 12-6	BE-34213	0,3300	szt
13	LISTWA TERMOPLAST. 12-2,5	BE-34211	0,3300	szt
17	BLACHOWKRĘT 2,9X16 DIN 7981/ISO7049/PN83116	EZ.BL.2,9X16/1	1,0000	szt
18	BLACHOWKRĘT 2,9X19 DIN7982/ISO7050/PN83114...	EZ.BL.2,9X19/2	1,0000	szt
19	BLACHOWKRĘT 4,2X19 DIN 7981	EZ.BL.4,2X19/1	2,0000	szt
20	BLACHOWKRĘT 4,8X25 DIN7981/ISO7049/PN83116	EZ.BL.4,8X25/1	1,0000	szt
21	ETYKIETY 57X43 E-4003 SREBRNA WDROZENIA /fi z...	N-1147	1,0000	szt
22	GĄBKA FILTRACYJNA #20 F10/CZARNA 0,04M3/SZT...	M-120/4	0,0004	m3
23	GĄBKA FILTRACYJNA #20 F45/CZARNA 0,04M3/SZT...	M-120/5	0,0004	m3
24	KOŃCÓWKA O CZKOWA KOI 4-2,5	EZ.KO.4-2,5	1,0000	szt
25	KOŃCÓWKA O CZKOWA KOI 6-2,5	EZ.KO.6-2,5	1,0000	szt
26	KOŃCÓWKA TULEJKOWA HI 1,5-10	EZ.KT.1,5-10	4,0000	szt
27	KOŃCÓWKA TULEJKOWA HI 0,75-10	EZ.KT.0,75-10	4,0000	szt
28	NAKRĘTKA OCYNKOWANA M6 PN82144	EZ.NK.6/OC	4,0000	szt
29	NAKRĘTKA OCYNKOWANA M8 PN82144	EZ.NK.8/OC	4,0000	szt
30	OPASKA ZACISKOWA 4,6-280 (PLASTIC CLIP 30 cm)...	BE-32043	1,0000	szt
31	PODKŁADKA SPRĘŻYNOWA 4,1 DIN 127	EZ.PK.SP.4,1	1,0000	szt
32	PODKŁADKA SPRĘŻYNOWA 6 OCYNK DIN127	Z-175	0,0040	szt

Następnie możemy korzystać z danej cechy – edytować poprzez wybór Stanowiska Roboczego, grupować, filtrować itd.

Numer	Stanowisko	Opis	Indeks	Ilość	Jm
10	Montaż podzespołów	DŁAWIK PG 9 Z NAKRĘTKĄ [CH]	EL.EI.009	1,0000	szt
11	Montaż podzespołów	PME271M X2 275V 0,15uF /RIFA/[MP]	EL.EP.KI.003	1,0000	szt
12		PLAST. 12-6	BE-34213	0,3300	szt
13		LISTWA TERMOPLAST. 12-2,5	BE-34211	0,3300	szt
17		BLACHOWKRĘT 2,9X16 DIN 7981/ISO7049/PN83116	EZ.BL.2,9X16/1	1,0000	szt
18		BLACHOWKRĘT 2,9X19 DIN7982/ISO7050/PN83114...	EZ.BL.2,9X19/2	1,0000	szt
19		BLACHOWKRĘT 4,2X19 DIN 7981	EZ.BL.4,2X19/1	2,0000	szt
20		BLACHOWKRĘT 4,8X25 DIN7981/ISO7049/PN83116	EZ.BL.4,8X25/1	1,0000	szt
21		ETYKIETY 57X43 E-4003 SREBRNA WDROZENIA /fi z...	N-1147	1,0000	szt
22		GĄBKA FILTRACYJNA #20 F10/CZARNA 0,04M3/SZT...	M-120/4	0,0004	m3
23		GĄBKA FILTRACYJNA #20 F45/CZARNA 0,04M3/SZT...	M-120/5	0,0004	m3
24		KOŃCÓWKA O CZKOWA KOI 4-2,5	EZ.KO.4-2,5	1,0000	szt
25		KOŃCÓWKA O CZKOWA KOI 6-2,5	EZ.KO.6-2,5	1,0000	szt
26		KOŃCÓWKA TULEJKOWA HI 1,5-10	EZ.KT.1,5-10	4,0000	szt
27		KOŃCÓWKA TULEJKOWA HI 0,75-10	EZ.KT.0,75-10	4,0000	szt
28		NAKRĘTKA OCYNKOWANA M6 PN82144	EZ.NK.6/OC	4,0000	szt
29		NAKRĘTKA OCYNKOWANA M8 PN82144	EZ.NK.8/OC	4,0000	szt
30		OPASKA ZACISKOWA 4,6-280 (PLASTIC CLIP 30 cm)...	BE-32043	1,0000	szt
31		PODKŁADKA SPRĘŻYNOWA 4,1 DIN 127	EZ.PK.SP.4,1	1,0000	szt
32		PODKŁADKA SPRĘŻYNOWA 6 OCYNK DIN127	Z-175	0,0040	szt
33		PODKŁADKA SPRĘŻYNOWA 8,4 DIN 7980 OCYNK	EZ.PK.SP.8,4	4,0000	szt
34		PODKŁADKA ZWYKŁA 6x12x1,6 OCYNKOWANA	Z-1196	4,0000	szt
35		PODKŁADKA ZWYKŁA 8X16 DIN125 OCYNKOWANA	EZ.PK.8X16/OC	4,0000	szt
36		PRZEWÓD LGY ŻÓŁTO-ZIEŁONY 1x1,5	Z-920	0,2500	mb

3. Dodano nową funkcjonalność „Wybór kolumn” z możliwością tworzenia metodą „drag and drop” nowych kolumn w tabelach na podstawie wszystkich właściwości obiektów biznesowych wraz z obiektami relacyjnie powiązanimi (nadrzędnymi).

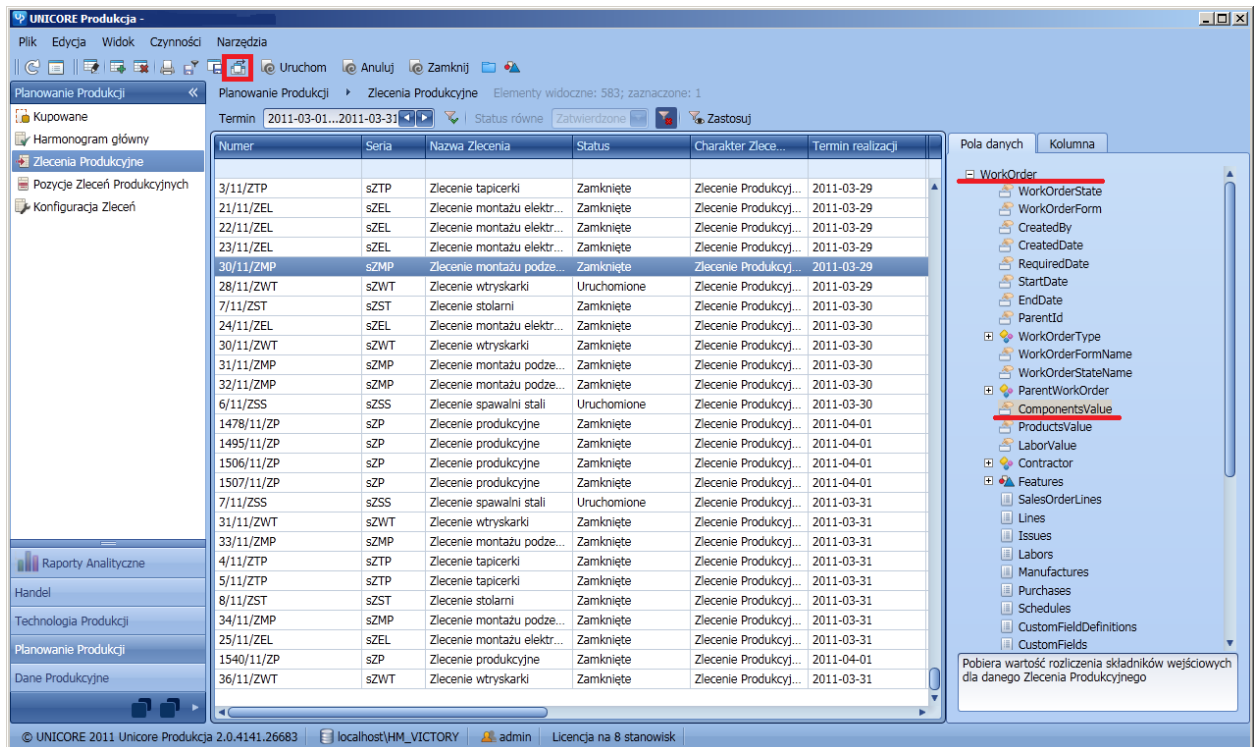

Na powyższym screenie zakładka „Pola danych” prezentuje wszystkie właściwości obiektu biznesowego WorkOrder (Zlecenie Produkcyjne), które możemy przeciągać na tabelę w celu utworzenia nowej kolumny z danym polem. Na dole zakładki prezentowany jest opis zaznaczonej właściwości z dokumentacji.

4. Zmiana okna zarządzania szablonami xml.

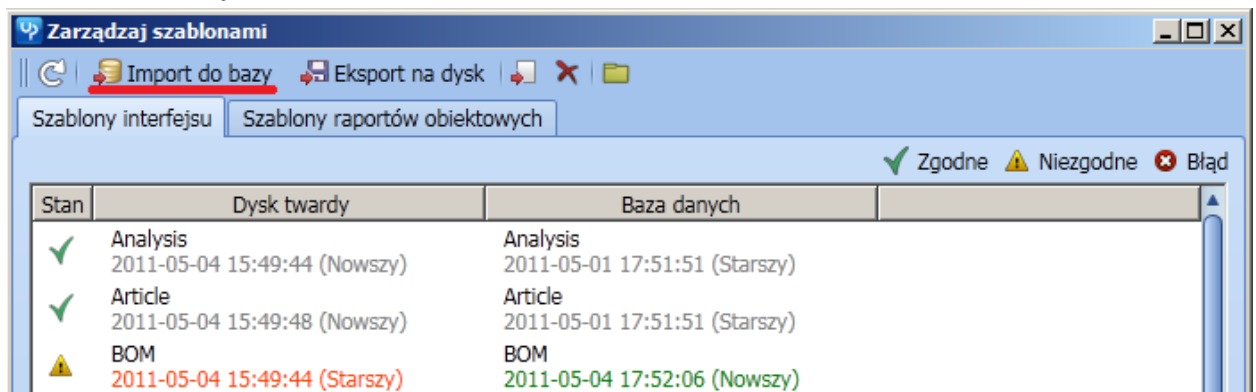

Po instalacji programu, należy wczytać nowe szablony do bazy danych. Zaznaczamy szablony oznaczone w kolumnie *Dysk twardy* jako *(Nowszy)* i naciskamy przycisk **Import do bazy**.

Dodano również przydatny przycisk  umożliwiający przejście do folderu z szablonami (domyślnie: C:\ProgramData\Unicore\Unicore Produkcja\Templates).

5. Dodano obsługę skryptów umożliwiających tworzenie własnych metod rozszerzających funkcjonalności systemu. Skrypty definiujemy w szablonie xml obiektu biznesowego. Poniżej przykładowy szablon obiektu Planu Produkcji – Manufacture.xml.

```
<?xml version="1.0" encoding="utf-8"?>
<UiTemplate xmlns:xsi="http://www.w3.org/2001/XMLSchema-instance" xmlns:xsd="http://www.w3.org/2001/XMLSchema"
Category="Szablon przykładowy">
<Containers>
```

```

<UiContainer ContainerType="List" Text="Plan Produkcji">
  <Items>
    <UiElement xsi:type="UiScript" Name="MyExtensions">
      <Script>
        using System.Linq;
        using System.Windows;
        using Worm;
        using Worm.Ui.Wpf;
        using Worm.Ui.Wpf.Views;

        using Unicore.Manufacture.Business;

        namespace MyExtensions {
          public class BomEx {

            public void ShowBom() {
              var x = UiView.CurrentView.SelectedRows.FirstOrDefault();
              if(x == null) return;
              var mrp = (Manufacture)x;
              var bomId = mrp.WorkOrderLineId > 0 ? mrp.WorkOrderLine.BOMId : mrp.BomId;
              UiView.OpenFormView(BOM.Get(bomId));
            }

            public void ShowWorkOrder() {
              var x = UiView.CurrentView.SelectedRows.FirstOrDefault();
              if(x == null) return;
              var mrp = (Manufacture)x;
              UiView.OpenFormView(WorkOrder.Get(mrp.WorkOrderId));
            }

          }
        }
      </Script>
    </UiElement>
    <UiElement xsi:type="UiDataGrid" Name="Manufacture" Width="*" Height="*" IsEditable="true" ShowAutoFilterRow="true"
    AllowPrint="true" >
      <Columns>
        <Column Binding="Item.Shortcut" Text="Indeks" Width="150" IsReadOnly="true" />
        <Column Binding="Item.Name" Text="Nazwa indeksu" Width="300" IsReadOnly="true" />
        <Column Binding="ToDoQty" Text="Do realizacji" IsReadOnly="true" Mask="n2"/>
        <Column Binding="RequiredDate" Text="Termin realizacji" />
        <Column Binding="ExistsSubLevels" Text="Dostępne półprodukty?" IsReadOnly="true" />
        <Column Binding="WorkOrder.Shortcut" Text="Numer Zlecenia" IsReadOnly="true" />
        <Column Binding="WorkOrder.WorkOrderStateName" Text="Status Zlecenia" IsReadOnly="true" />
      </Columns>
      <Actions>
        <UiAction Binding="ShowBom" ActionType="Script" Namespace="MyExtensions.BomEx" ScriptName="MyExtensions" Text="Pokaż
        strukturę" Place="Toolbar"/>
        <UiAction Binding="ShowWorkOrder" ActionType="Script" Namespace="MyExtensions.BomEx" ScriptName="MyExtensions"
        Text="Pokaż Zlecenie" Place="Toolbar"/>
      </Actions>
    </UiElement>
  </Items>
</UiContainer>
</Containers>
</UiTemplate>

```

6. Poprawiono błąd w obiekcie biznesowym WorkOrderLine – zmiana ilości planowanej w pozycji Zlecenia powoduje zmianę ilości w składnikach struktury tego Zlecenia.

7. Poprawiono błąd w obiekcie biznesowym Manufacture – utworzenie nowej pozycji Planu Produkcji na podstawie pozycji Zamówienia Obcego nie pobierało terminu realizacji tego Zamówienia.